

外貨**NEXT**neo
外貨ネクストネオ

スマートフォンアプリ版 操作マニュアル

iPhone アプリ / Android アプリ対応

※「外貨ネクストネオ スマートフォンアプリ版 操作マニュアル」は iPhone のキャプチャ画像となっておりますが、ポップアップ表示方法など一部デザインを除き、android 版も同様の内容となります。

※バーチャル FX をご利用のお客様も、こちらのマニュアルをご利用ください（一部ご利用いただけない機能がございます）。

『外貨ネクストネオ』でお取引をされる前に
必ずお読みください。

外貨NEXTneo
外貨ネクストネオ

1. 「両建」等の初期値設定の変更は、ご利用の取引ツール（チャンネル）ごと、端末ごとにそれぞれ設定が必要です。

初めての注文発注に際しては、必ず事前にご利用の取引ツールの初期値設定をご確認のうえ、必要に応じご変更をお願いいたします。

※リッチアプリ版で両建設定を[なし]から[あり]に設定を変更されても、スマートフォンアプリ版の設定は両建設定は[なし]のままとなります。複数の取引ツールをご利用の際はそれぞれの設定を必ずご確認ください。

2. お客様の口座開設完了日が2016年1月1日以降の場合、お取引を開始するには、事前にマイナンバー（個人番号）の登録が必要です。

マイナンバーの登録については、マイナンバー特設ページ
(<http://www.gaitame.com/mynumber/>)をご参照ください。

■ ご利用環境

■ ログイン

- ・ ログイン方法
- ・ 自動ログイン
- ・ ログインサポート
- ・ パスワード変更
- ・ ログイン後画面の設定

■ メニュー

- ・ メニュー画面
- ・ メニューアイコン並び替え

■ レート

- ・ レート
- ・ 通貨ペア別の表示切替と並べ替え
- ・ レートタップ時の表示画面
- ・ レートの更新頻度

■ 2種類のお取引方法 (両建の設定)

- ・ 取引方法1 両建 [なし] の設定
- ・ 取引方法2 両建 [あり] の設定※

■ 新規注文

- ・ 発注方式
- ・ 注文方式
- ・ 必要保証金

■ 決済注文

- ・ 発注方式
- ・ 注文方式
- ・ 全決済注文
- ・ 1 タップ決済

■ 注文設定

- ・ 注文初期設定
- ・ 通貨ペア別初期値設定

■ Lot 数、レートの入力

- ・ レートの入力方法
- ・ Lot 数の入力方法

■ ポジション照会

- ・ ポジション照会・詳細
- ・ ポジション検索
- ・ ポジション照会からの決済
- ・ 全決済
- ・ 1 タップ決済

■ 口座照会

- ・ 口座照会

■ 注文中一覧

- ・ 注文中一覧
- ・ 注文中一覧からの注文変更・取消
- ・ 注文詳細
- ・ 注文一覧検索

■ 注文履歴

- ・ 注文履歴
- ・ 注文履歴検索

■ 取引履歴

- ・ 取引履歴
- ・ 取引履歴検索

■ 入出金履歴

- ・ 入出金履歴
- ・ 入出金履歴検索

■ チャート

- ・ チャート
- ・ トレンドラインの描画
- ・ テクニカルチャートの表示・足タイプの切替
- ・ チャートからの注文
- ・ チャートの保存・読み込み

■ 入出金

- ・ 入金
- ・ 出金

■ HOME

- ・ HOME
- ・ レートの表示
- ・ チャートの表示
- ・ ニュース表示・切替

■ お知らせ

- ・ お知らせ

■ ニュース

- ・ ニュース

■ 経済指標

- ・ 週間予測カレンダー
- ・ 政策金利

■ スピード注文

- ・ 発注方式
- ・ チャート表示
- ・ 全決済・一括決済
- ・ 横画面表示

■ 設定

- ・ アプリロック
- ・ 通知メール設定

■ 共通設定

- ・ 全チャネル共通設定

■ Apple Watch

- ・ 画面説明
- ・ 自動更新設定

iPhone アプリ

iPhone アプリのご利用環境は、以下のページをご参照ください。

[\[スマートフォン版 ご利用環境 \]](#)

※チャンネルを問わず同時ログインに関しましては動作推奨環境外とさせて頂いております。

※お客様のご利用環境やその他の要因により正常に動作しない場合がございます。

Android アプリ

Android アプリのご利用環境は、以下のページをご参照ください。

[\[スマートフォン版 ご利用環境 \]](#)

※機種依存や端末の設定等により利用できない場合があります。

※チャンネルを問わず同時ログインに関しましては動作推奨環境外とさせて頂いております。

※お客様のご利用環境やその他の要因により正常に動作しない場合がございます。

ログイン ログイン方法

外貨NEXTneo
外貨ネクストネオ

ID とパスワードを入力後、ログインボタンをタップすると取引画面へ遷移します。

ID とパスワード欄右側にある「保存」のチェックを入れると、次回ログイン時より ID とパスワードが入力された状態となり、素早くログインが可能になります。

① ID を入力

② パスワードを入力

③ チェックを入れると次回ログイン時に ID、パスワードが入力された状態となります。

「メニュー＞設定＞パスワード変更」から新しいパスワードを設定する事ができます。

- 1 現在のパスワードと新しいパスワードを入力してください。
- 2 入力後[変更]ボタンをクリックすると変更が完了します。

設定

パスワード
変更

メール配信
設定

自動振替先
設定

1

現パスワード

新パスワード

パスワードを見る

新パスワード確認

ソフトウェアキーボードをご利用いただくと便利です

※パスワード管理にはご注意ください。

※新パスワードは、半角英数字、かつ半角英字・半角数字を1文字以上で使用し、8文字以上、13文字以下で入力してください。

2

変 更

リセット

「自動ログイン」にチェックを入れると、次回から自動でログインすることが可能になります。
また、「メニュー > 設定 > 自動ログイン」で機能のON/OFF 切り替えが可能です。

⚠ 注意

自動ログインを ON にすると、マイページ情報を閲覧されたりご自身になりすまされて取引が行われる危険が高まります。ご自身以外の第三者が使用する可能性がある場合は、アプリロック機能と併用いただくなど、リスクを十分にご理解いただいたうえで、ご利用ください。

「ユーザー ID・パスワードを忘れた方」からログインサポートを開くことができます。ユーザー ID やパスワード忘れ、アカウントロックでお困りの方はこちらからお手続きください。

ユーザーID（口座番号）やパスワード忘れ、アカウントロックの解除をオンラインで承ります。
法人の会員様は、書面のみでの対応となりますのでご了承ください。

『外貨ネクストネオ』デモ取引の会員様およびバーチャルFX参加者様は、以下のお手続きはご利用いただけません。

デモ取引・バーチャルFXのユーザーID（口座番号）やログインパスワードをお忘れになった場合、またその結果としてアカウントロックがかかった場合には、恐れ入りますがデモ取引アカウント申込フォーム または バーチャルFXコンテストエントリーフォーム より、改めてご利用のお申込みをお願い致します。

個人の会員様

ユーザーID(口座番号)の
通知を申請する

ログイン後画面の設定

「メニュー＞設定＞ログイン後画面」からログイン直後に表示する画面を設定することができます。

設定可能なログイン後画面一覧

1. HOME
2. レート
3. チャート
4. スピード注文
5. ポジション照会
6. 注文中一覧
7. 口座照会
8. メニュー
9. 最後に開いたメニュー

メニュー画面

各画面の右下にある「メニュー」アイコンをタップするとメニュー画面へ遷移します。

メニューメニュー メニューアイコン並び替え

メニュー画面に並んでいる各アイコンの配置は自由に変更する事ができます。

1 メニュー画面にて並び替えを行いたいアイコンを長押しすると、アイコンの配置変更画面へ遷移します。

配置変更画面への遷移後、任意のアイコンをドラッグして、移動する事が可能です。

レートの表示タイプは L、M、S サイズの 3 種類。
 BID・ASK・High(BID 高値)、Low(ASK 安値)、
 Change(BID 前日比)、SWAP が確認できます。

docomo 11:58 100%

レート 🔄 設定

	L	M	S
通貨ペア	BID	ASK	H/L/C
USD/JPY	SWAP 109.30 ⁶	SWAP 109.30 ⁹	H 109.582 L 109.242 C -0.159
EUR/JPY	SWAP 130.74 ⁶	SWAP 130.75 ¹	H 130.907 L 130.675 C -0.088
EUR/USD	SWAP 1.1961 ⁶	SWAP 1.1961 ⁹	H 1.19643 L 1.19461 C 0.00095
AUD/JPY	SWAP 87.56 ²	SWAP 87.56 ⁹	H 87.856 L 87.489 C -0.291
GBP/JPY	SWAP 144.06 ⁶	SWAP 144.07 ⁶	H 144.246 L 143.917 C -0.068
NZD/JPY	SWAP 79.18 ⁸	SWAP 79.19 ⁸	H 79.463 L 79.153 C -0.137
CAD/JPY	SWAP 90.26 ⁹	SWAP 90.28 ⁶	H 90.382 L 90.221 C -0.015
JPY/CHF	SWAP	SWAP	H 114.471 L 114.200 C -0.271

レート メニュー

レート 通貨ペア別の表示切替と並び替え

レート画面右上部にある「設定」ボタンをタップし、各通貨ペアの表示非表示、並び順を変更する事ができます。
ここで行う設定は注文画面、チャート、Apple Watch に表示される通貨ペアにも反映されます。

また、並び順が一番上の通貨ペアは、Apple Watch のグランスにおいて表示される通貨ペアともなります。

※本設定は「メニュー＞設定＞通貨ペア別表示・並び替え」からも行えます。

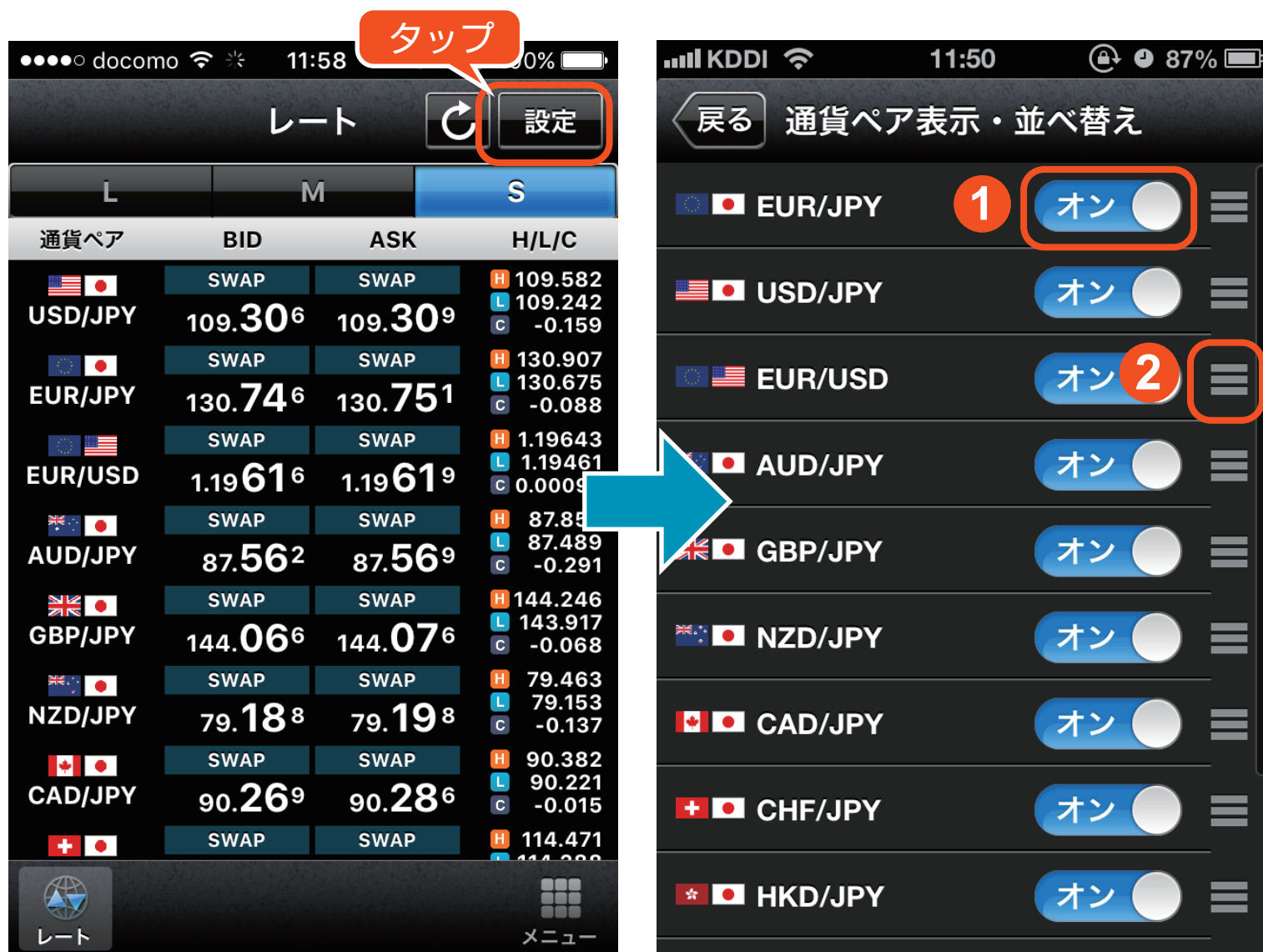

- 1 対象通貨ペアの表示、非表示を切り替える事ができます。
- 2 アイコンを上下にドラッグしてレートの表示順を変更できます。

レート レートタップ時の表示画面

レートをタップした時に新規注文、決済注文、チャートのいずれかの画面へ遷移する事ができます。どの画面に遷移をするかは、「メニュー＞設定＞レートタップ時の表示画面」より設定を行う事ができます。

通貨ペア	SWAP	ASK	H/L/C
USD/JPY	109.30 ⁶	109.30 ⁹	H 109.582 L 109.242 C -0.159
EUR/JPY	130.74 ⁶	130.75 ¹	H 130.907 L 130.675 C -0.088
EUR/USD	1.1961 ⁶	1.1961 ⁹	H 1.19643 L 1.19461 C 0.00091
AUD/JPY	87.56 ²	87.56 ⁹	H 87.856 L 87.489 C -0.291
GBP/JPY	144.06 ⁶	144.07 ⁶	H 144.246 L 143.917 C -0.068
NZD/JPY	79.18 ⁸	79.19 ⁸	H 79.463 L 79.153 C -0.137
CAD/JPY	90.26 ⁹	90.28 ⁶	H 90.382 L 90.221 C -0.015
CHF/JPY			H 114.471 L 114.388 C 0.041

新規注文

スピード注文

決済注文

チャート

レート レートの更新頻度

レートの更新頻度は自動更新なし、1秒、2秒、5秒、10秒、30秒、60秒から選択する事ができ、「メニュー＞設定＞自動更新設定」より設定を行う事ができます。

通貨ペア	BID	ASK	H/L/C
USD/JPY	109.30 ⁶	109.30 ⁹	H 109.582 L 109.242 C -0.159
EUR/JPY	130.74 ⁶	130.75 ¹	H 130.907 L 130.675 C -0.088
EUR/USD	1.1961 ⁶	1.1961 ⁹	H 1.19643 L 1.19461 C 0.00095
AUD/JPY	87.56 ²	87.56 ⁹	H 87.856 L 87.489 C -0.291
GBP/JPY	144.06 ⁶	144.07 ⁶	H 144.246 L 143.917 C -0.068
NZD/JPY	79.18 ⁸	79.19 ⁸	H 79.463 L 79.153 C -0.137
CAD/JPY	90.26 ⁹	90.28 ⁶	H 90.382 L 90.221 C -0.015
CHF/JPY			H 114.471 L 114.222 C -0.125

設定画面にて「自動更新なし」を選択した際でも画面右上の

 ボタンをタップして手動にて更新を行う事ができます。

ー 2 種類のお取引方法（両建の設定）ー

2 種類のお取引方法（両建の設定）

外貨ネクストネオは、両建ての「なし」「あり」によって、取引方法が大きく異なります。

■ 取引方法 1 両建 [なし] の設定

※初期設定は、両建 [なし] となっております。

両建の設定が [なし] となっている場合、スピーディーな取引に最適なネッティング方式の取引となり、初期設定では約定日時の古い順にポジションが決済されます。決済するポジションが存在しない場合は、新規注文として注文が成立します。

[特徴]

- ① スピーディーな取引に最適です。
- ② 「決済オプション設定」の各設定に基づいてポジションが決済されます（初期設定は「約定日時の古い順」）。
- ③ 保有しているポジションより多い数量の注文を発注した場合、新規注文として成立します。ポジションは、指定して決済することも可能です。

⚠ 注意

※初期設定では約定日時の古い順にポジションが決済されるため、塩漬けなど決済対象としないポジションを保有している場合は十分にご注意ください。

※両建て取引を行なった場合、スプレッドコストを二重に負担すること、およびスワップポイントに逆ザヤが生じる可能性がありますのでご注意ください。

※各取引ツール（リッチアプリ版 / Web ブラウザ版 / スマートフォンアプリ版 / iPad アプリ版）は個別に設定が必要です。リッチアプリ版で両建設定を [なし] から [あり] に設定を変更されても、スマー

－ 2 種類のお取引方法（両建の設定）－ 2 種類のお取引方法（両建の設定）

トフォンアプリ版の設定は両建設定は [なし] のままとなります。複数の取引ツールをご利用の際はそれぞれの設定を必ずご確認ください。

— 2 種類のお取引方法（両建の設定） — 2 種類のお取引方法（両建の設定）

注文例 ※米ドル / 円の場合 1Lot=1 千通貨、10Lot=1 万通貨

例 1 保有しているポジションより少ない数量の注文を出す場合

米ドル / 円の買ポジションを 30Lot 保有している状態で、米ドル / 円の売注文を 20Lot 発注すると、保有している 30Lot のうち 20Lot が決済され保有ポジションは 10Lot となります。

- 1 米ドル / 円の買ポジションを 30Lot 保有
- 2 20Lot の売注文を発注
- 3 10Lot の買ポジションが残る

例 2 保有しているポジションと同数量の注文

米ドル / 円の買ポジションを 30Lot 保有していて、米ドル / 円の売注文を 30Lot 発注すると、ポジションの保有ポジションは 0 となります。

- 1 米ドル / 円の買ポジションを 30Lot 保有
- 2 30Lot の売注文を発注
- 3 保有ポジションは「0」となる

例 3 保有しているポジションより多い数量の注文

米ドル / 円の買ポジションを 30Lot 保有していて、米ドル / 円の売注文を 40Lot 発注すると、既に保有している 30Lot は決済注文として決済され、10Lot が新規注文として成立します。その結果、保有ポジションは売ポジション 10Lot となります。

- 1 米ドル / 円の買ポジションを 30Lot 保有
- 2 40Lot の売注文を発注
- 3 保有ポジションは売ポジション 10Lot となる

■ 取引方法 2 両建 [あり] の設定

両建の設定が [あり] となっている場合、両建てが可能です。なお、必要保証金は、買ポジション、売ポジションで数量の多い方が採用されます (Max 方式)。

[特徴]

- ① 両建てが可能です。
- ② 必要保証金は、買ポジション、売ポジションのうち、数量の多い方のみを採用します。(MAX 方式)

注文例 ※米ドル / 円の場合 1Lot=1 千通貨、10Lot=1 万通貨

例 1 同通貨ペアの反対売買の注文

米ドル / 円の買ポジションを 30Lot 保有していて、米ドル / 円の売注文を 30Lot 発注すると、買ポジション 30Lot、売ポジション 30Lot を両建てして保有します。

- ① 米ドル / 円の買ポジションを 30Lot 保有
- ② 30Lot の売注文を発注
- ③ 買ポジションを 30Lot、売ポジションを 30Lot 保有の両建てとなる

1 新規注文メニューから発注

「メニュー > 新規注文」より新規注文画面へ遷移します。

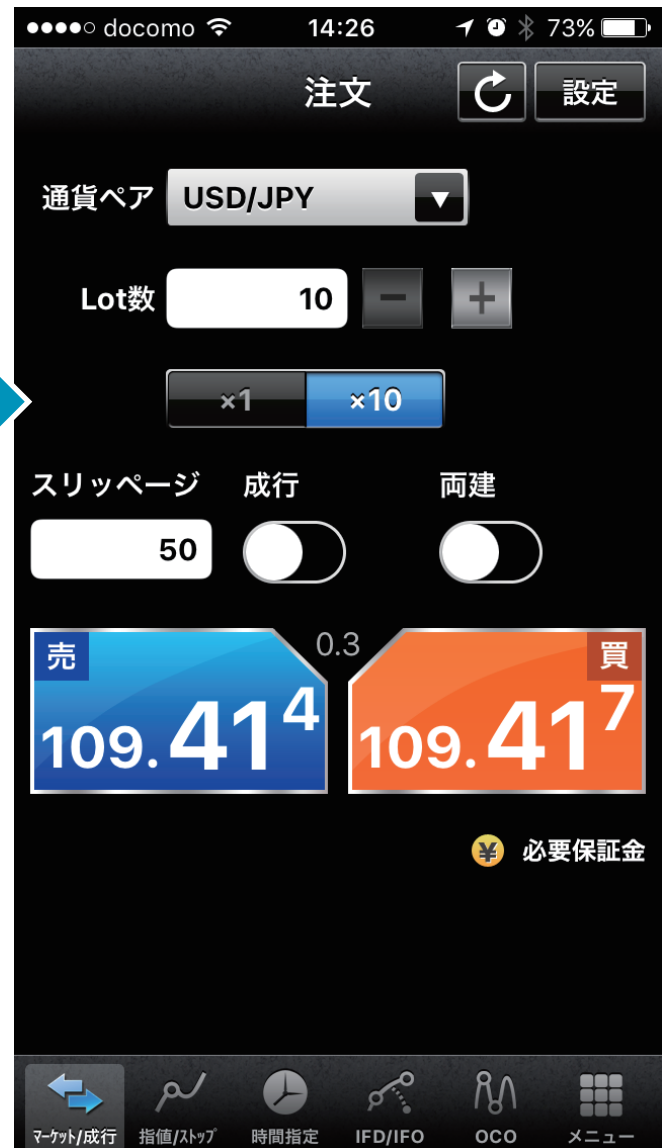

2 レートから発注

任意の BID レートをタップすると、選択された通貨ペアの売注文画面へと遷移し、ASK レートをタップすると、選択された通貨ペアの買注文画面へと 遷移します。

※「メニュー＞設定＞レートタップ時の表示画面」にて画面遷移を「新規注文」「決済注文」「チャート」に変更することができます。

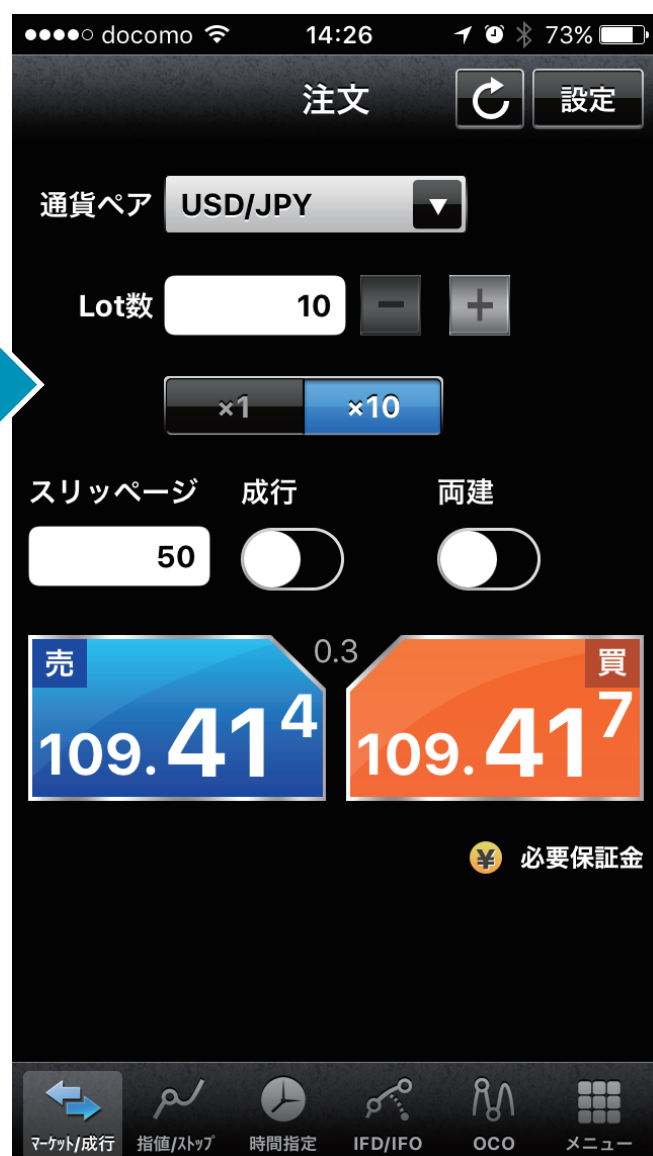

3 チャートから発注

チャート画面の左上にある「注文」ボタンをタップすることで、「新規注文」「スピード注文」「決済注文」を選択する画面が表示されますので、「新規注文」を選択してください。

注文方式には大きく 5 つに分けられ「マーケット／成行」「指値／ストップ」「時間指定」「IFD / IFO」「OCO」があります。各注文方式は画面下部の各注文アイコンより切り替える事ができます。

下部のアイコンをタップして各注文方式の切り替えが行えます。

発注する際に必要な保証金一覧は注文画面下部の「必要保証金」をタップする事で確認する事ができます。

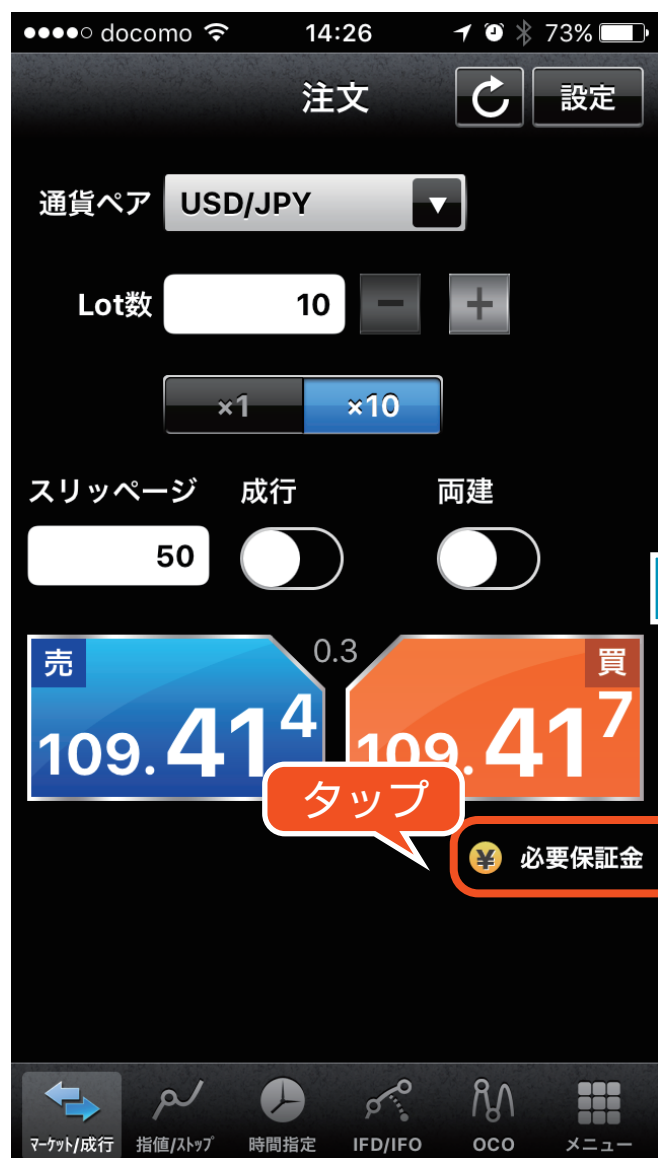

通貨ペア	取引単位 1Lot=1,000通貨	売保証金	買保証金
USD/JPY	1Lot	3,400円	3,400円
EUR/JPY	1Lot	4,400円	4,400円
EUR/USD	1Lot	4,400円	4,400円
AUD/JPY	1Lot	3,600円	3,600円
GBP/JPY	1Lot	5,400円	5,400円
NZD/JPY	1Lot	2,900円	2,900円
CAD/JPY	1Lot	3,400円	3,400円
CHF/JPY	1Lot	3,600円	3,600円
HKD/JPY	1Lot	1,000円	1,000円
GBP/USD	1Lot	5,400円	5,400円

戻る 必要保証金

マーケット/成行 指値/ストップ 時間指定 IFD/IFO OCO メニュー

1 ポジション照会から発注

「メニュー＞照会／決済」よりポジション照会画面へ遷移します。

ポジション照会画面左の決済ボタンをタップすると、決済注文画面へと遷移します。

— 決済注文 — 発注方式

外貨 **NEXTneo**
外貨ネクストネオ

11:55 89%

戻る 決済注文 刷新

USD/JPY BID 100.534 ASK 100.551 H: 100.847 L: 100.453 C: -0.076

決済対象: 1307966500000010
通貨ペア: USD/JPY 買: 1Lot
評価損益: 19,127円

指値 ストップ

指値 101.034 > 100.534

Lot数 1 - +

x1 x10

有効期限 当日 ▼

マーケット/成行 指値/ストップ 時間指定 OCO トレール メニュー

2 レートから発注

レートタップ時の表示画面設定にて「決済注文」を設定している場合、任意のレートをタップすると、タップした通貨ペアに絞られたポジション照会画面へ遷移します。ポジション照会画面から任意のポジションの決済ボタンをタップすると、決済注文画面へと遷移します。

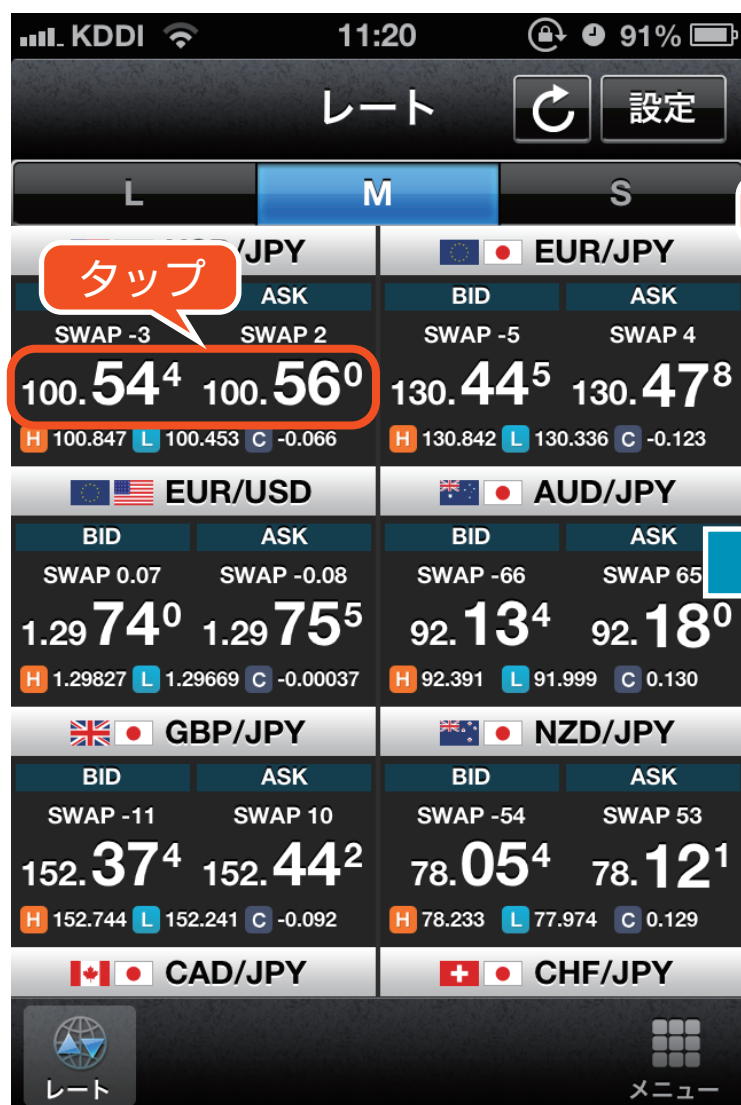

— 決済注文 — 発注方式

外貨 **NEXTneo**
外貨ネクストネオ

11:55 89%

戻る 決済注文 刷新

USD/JPY BID 100.534 ASK 100.551 H: 100.847 L: 100.453 C: -0.076

決済対象: 1307966500000010
通貨ペア: USD/JPY 買: 1Lot
評価損益: 19,127円

指値 ストップ

指値 101.034 > 100.534

Lot数 1 - +

x1 x10

有効期限 当日 ▼

マーケット/成行 指値/ストップ 時間指定 OCO トレール メニュー

3 チャートから発注

チャート画面の左上にある「注文」ボタンをタップすることで、「新規注文」「スピード注文」「決済注文」を選択する画面が表示されますので、「決済注文」を選択するとポジション照会画面へ遷移します。ポジション照会画面から任意のポジションの決済ボタンをタップすると、決済注文画面へと遷移します。

一 決済注文 一 発注方式

外貨NEXTneo
外貨ネクストネオ

注文方式には大きく 5 つに分けられ「マーケット／成行」「指値／ストップ」「時間指定」「OCO」「トレール」があります。各注文方式は画面下部の各注文アイコンより切り替える事ができます。

下部のアイコンをタップして各注文方式の切り替えが行えます。

ポジション照会画面上部の「全決済」ボタンをタップすると全決済を行う事ができます。全決済注文画面では、全ての通貨ペア、または任意の通貨ペアを選択し、全決済を行います。

※お客様が全決済を実行されますと、成行注文として選択された通貨ペアのポジションが決済されます。また、対象ポジションに関する発注中の決済注文はすべて取消しされます。

※「通貨ペア表示・並べ替え」設定にて行った設定は本画面の通貨ペア選択項目にも反映されますが、選択項目の内「全て」を選択した際には表示されていない通貨ペアのポジションも決済の対象となります。

※一度に決済注文が発注できるポジション件数は 500 件までとなります。

※成行注文の場合、一注文あたりの発注上限は、全通貨ペア共通で 5,000Lot となっております。

また、同時に複数の通貨ペアを決済対象とした場合、いずれかの通貨ペアが一注文あたりの発注上限に達していると発注できません。

一 決済注文 一 全決済

外貨NEXTneo
外貨ネクストネオ

ー 決済注文 ー 1 タップ決済

ポジション照会画面右上の設定ボタンをタップすると、1 タップ決済設定画面へ遷移します。1 タップ決済設定をオンにするとポジション照会画面の決済ボタンが「即決済」ボタンに変わり、即決済ボタンをタップすると確認画面なしで決済をする事ができます。

決済注文 1 タップ決済

※1 タップ決済を ON にすると「即決済」ボタンが表示されます。
「即決済」ボタンをタップすると確認画面なしで発注されるため、誤発注
などの危険が高まります。

「メニュー＞設定＞注文設定」より注文設定画面へ遷移します。

注文設定

注文初期値設定

通貨ペア USD/JPY >

数量単位 ☒ ×1 ☐ ×10

両建 ☐ オン ☒ オフ

有効期限 当日 >

注文方式 トレール >

確認画面表示 ☐ オン ☒ オフ

通貨ペア別初期値設定 規定値に戻す

通貨ペア	Lot数	スリッページ	指値幅	トレール幅
USD/JPY	10	50	500	500

■通貨ペア設定

注文画面を表示した際の初期値を任意の通貨ペアに設定します。

■数量単位

Lot 数の入力エリア横の増減ボタンにて入力する際の増減単位を設定します。

■両建

注文を発注する際の両建有無の初期値をオンオフから設定します。

■有効期限

有効期限の初期値を、当日、無期限、日付指定から設定します。

■注文方式

注文画面を表示した際の注文の初期値を、マーケット / 成行、指値 / ストップ、時間指定、IFD/IFO、OCO、トレール から設定します。※トレールは決済注文画面のみに適用されます。

■確認画面表示

注文を出す際の確認画面の表示をオン、オフから設定します。
※全決済注文の場合、確認画面は常にオンとなります。

— 注文設定 — 通貨ペア別初期値設定

通貨ペア毎の「Lot 数」「スリッページ」「成行」「指値幅」「トレール幅」を設定します。ここでの設定は、注文を発注する際に反映されます。設定したい通貨ペアをタップする事で通貨ペア毎の設定画面へ遷移します。

タップ

通貨ペア	Lot数	スリッページ	指値幅	ストップ幅	トレール幅
USD/JPY	10	50	500	500	500
EUR/JPY	10	50	500	500	500
EUR/USD	10	50	500	500	500
AUD/JPY	10	50	500	500	500
GBP/JPY	10	50	500	500	500
NZD/JPY	10	50	500	500	500
CAD/JPY	10	50	500	500	500
CHF/JPY	10	50	500	500	500
HKD/JPY	10	50	500	500	500
GBP/USD	10	50	500	500	500
USD/CHF	10	50	500	500	500
ZAR/JPY	10	50	500	500	500

通貨ペア別初期値設定

USD/JPY

Lot数: 10

スリッページ: 50 成行 ☒

指値幅: 500

ストップ幅: 500

トレール幅: 500

規定値に戻す

全通貨ペアに設定

※「注文設定」は「スピード注文」には反映されませんのでご注意ください。

ー Lot 数、レートの入力方法

レート入力エリアをタップすると、レート入力キーボードが表示されます。テンキーを使って入力する事はもちろん、増減ボタンをタップする事で決められたポイント数で増減させる事が可能です。

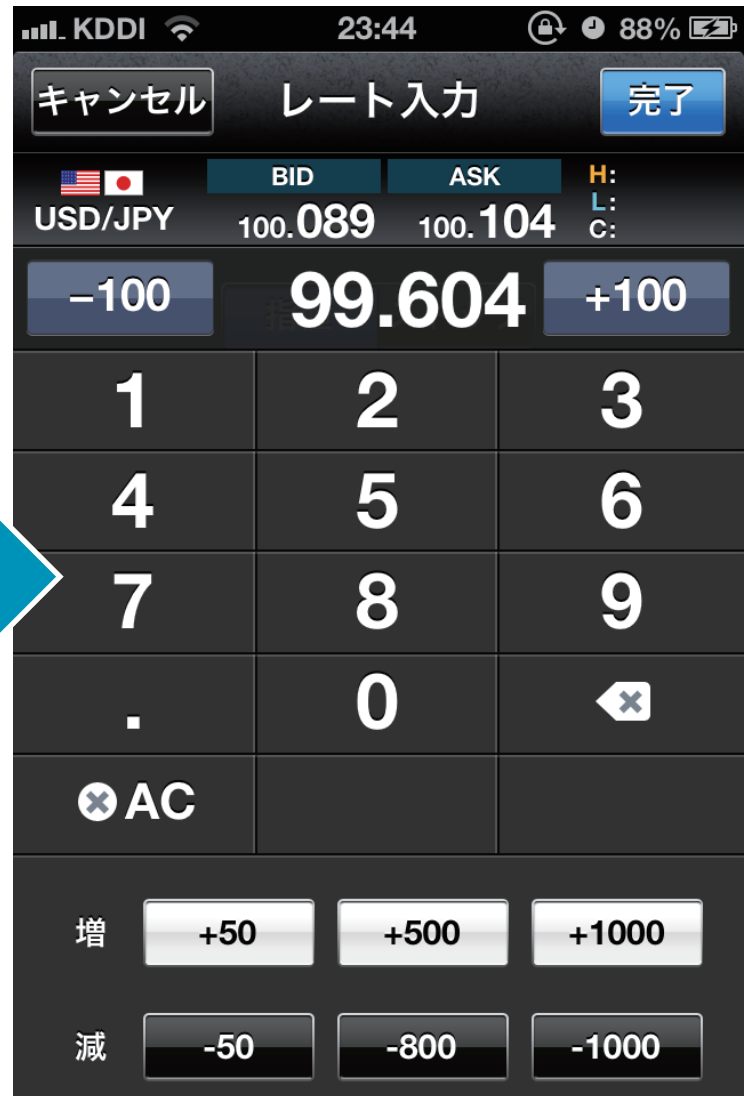

ー Lot 数、レートの入力 ー レートの入力方法

また、増減ボタンに割り当てる値は「メニュー＞設定＞キーボード設定」にて変更する事が可能です。

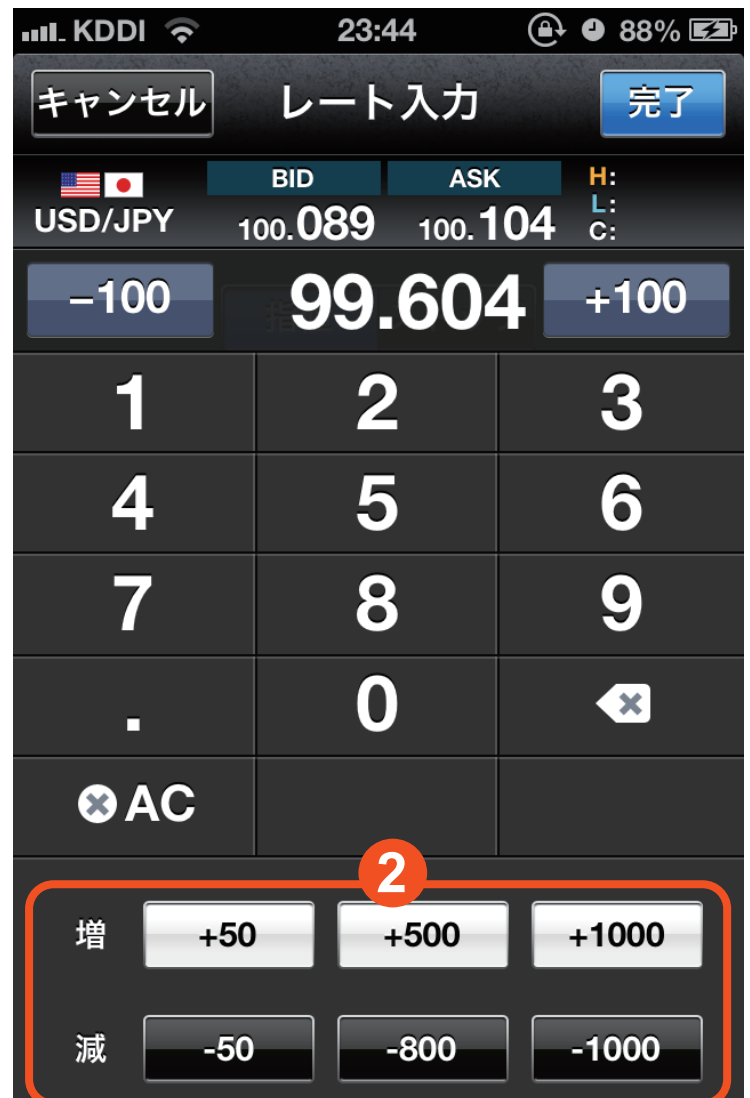

① で設定した内容が ② へ反映されます。

1 キーボードでの入力

Lot 数入力エリアをタップすると、Lot 数入力キーボードが表示されます。テンキーを使って入力する事はもちろん、定数ボタンをタップする事で決められた Lot 数の入力、増減ボタンをタップする事で決められた Lot 数を増減させる事が可能です。

ー Lot 数、レートの入力 ー

Lot 数の入力方法

また、定数ボタン、増減ボタンに割り当てる Lot 数は「メニュー＞設定＞キーボード設定」にて変更する事が可能です。

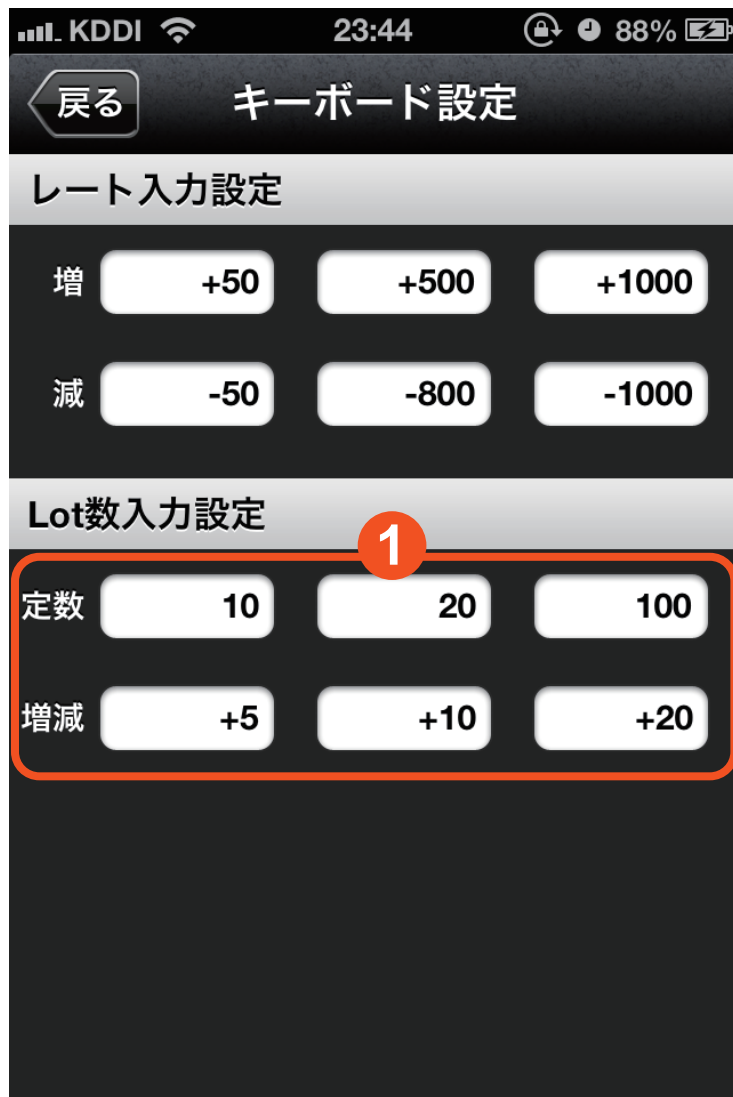

① で設定した内容が ② へ反映されます。

2 +- ボタンでの入力

Lot 数入力エリアの右にある +- ボタンをタップする事で Lot 数入力が可能です。+- ボタンをタップした際の増減単位は Lot 数入力エリア下にある ×1、×10 ボタンにて設定する事が可能です。

×1 : 1Lot

×10: 10Lot

「メニュー＞照会／決済」よりポジション照会画面へ遷移します。任意のポジションタップする事でポジション詳細画面へ遷移します。画面上部の「決済注文一覧」ボタンは選択しているポジションに対して決済注文が出されている場合にタップする事ができ、決済注文一覧を見る事ができます。また、画面上部の「決済」ボタンをタップすると、決済注文画面へと遷移します。

ポジション照会画面右上にある検索ボタンをタップして検索画面へ遷移します。ここでは対象ポジションの通貨ペア別の絞り込み、ポジションの新しい・古い順の並び替えを行うことができます。

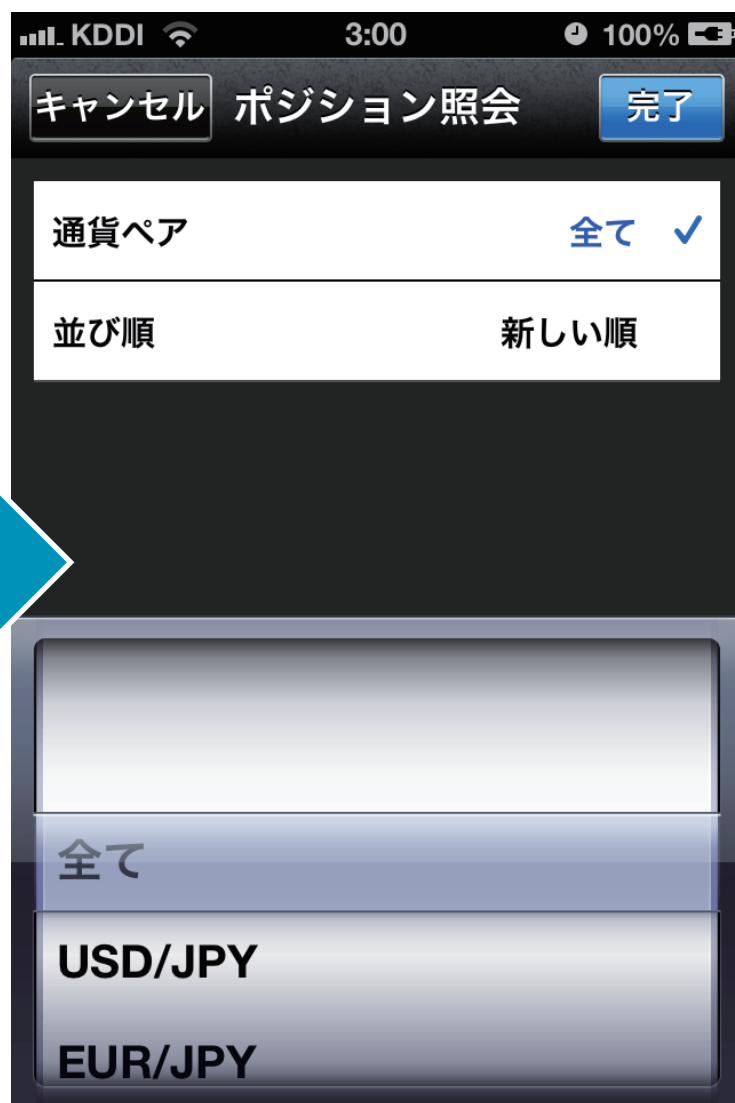

ー ポジション照会 ー

ポジション照会からの決済

外貨NEXTneo
外貨ネクストネオ

ポジション照会画面左の決済ボタンをタップすると、決済注文画面へと遷移します。

ポジション照会画面上部の「全決済」ボタンをタップすると全決済を行う事ができます。全決済注文画面では、全ての通貨ペア、または任意の通貨ペアを選択し、全決済を行います。

※お客様が全決済を実行されますと、成行注文として選択された通貨ペアのポジションが決済されます。また、対象ポジションに関する発注中の決済注文はすべて取消しされます。

※「通貨ペア表示・並べ替え」設定にて行った設定は本画面の通貨ペア選択項目にも反映されますが、選択項目の内「全て」を選択した際には表示されていない通貨ペアのポジションも決済の対象となります。

※一度に決済注文が発注できるポジション件数は 500 件までとなります。

※成行注文の場合、一注文あたりの発注上限は、全通貨ペア共通で 5,000Lot となっております。

また、同時に複数の通貨ペアを決済対象とした場合、いずれかの通貨ペアが一注文あたりの発注上限に達していると発注できません。

ポジション照会 全決済

外貨NEXTneo
外貨ネクストネオ

— ポジション照会 — 1 タップ決済

ポジション照会画面右上の設定ボタンをタップすると、1タップ決済設定画面へ遷移します。1タップ決済設定をオンにするとポジション照会画面の決済ボタンが「即決済」ボタンに変わり、即決済ボタンをタップすると確認画面なしで決済をする事ができます。

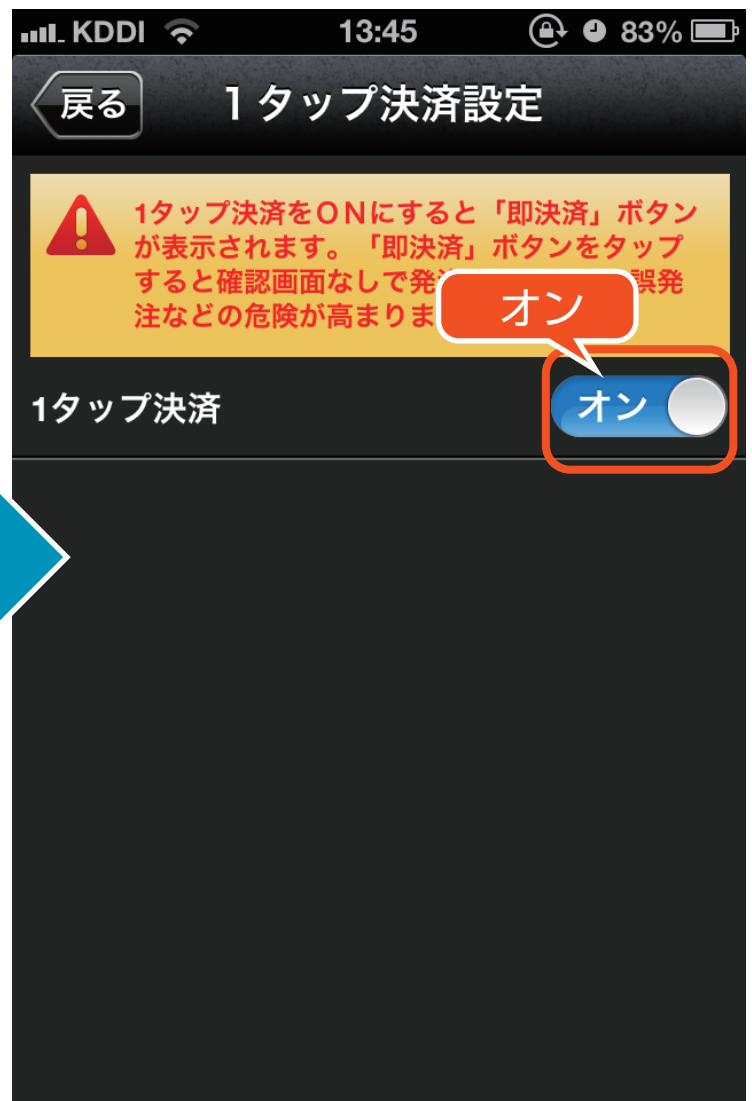

※1 タップ決済を ON にすると「即決済」ボタンが表示されます。
「即決済」ボタンをタップすると確認画面なしで発注されるため、誤発注
などの危険が高まります。

「メニュー＞照会／決済＞口座照会」より口座照会画面へ遷移します。

口座照会	
資産合計	5,677,526円
有効評価額	5,655,478円
必要保証額	177,200円
注文中保証金額	34,000円
評価損益	-22,048円
有効比率	3191.57%
注文可能額	5,434,278円
出金可能額	5,434,278円

Bottom navigation bar: ポジション, 口座照会, 注文中一覧, メニュー

■資産合計

お客様の入出金額に「取引損益」を加減算したものの。

■有効評価額

お口座全体の資産価値を計るための基準金額。

【計算式】「資産合計」＋「スポット評価」＋「スワップ評価」

■必要保証額

ポジションを維持するために必要な金額。取引時間中に「有効評価額」がこの金額を下回ると、ロスカットが執行される。各通貨ペアの1Lot 当たりの必要保証金額は、新規注文画面より「必要保証金」をご確認ください。両建の場合、買・売の必要保証金額を比較し、多いほうを採用 (MAX 方式)。

【計算式】「1Lot あたり必要保証金額」×「Lot 数」

■注文中保証金額

未約定新規注文にかかる「必要保証金額」。各通貨ペアの1Lot 当たりの必要証拠金額は、新規注文画面より「必要保証金」をご確認ください。【計算式】「1Lot あたり必要保証金額」×「Lot 数」

■評価損益

全てのポジションのスポット評価とスワップ評価損益の合計

■有効比率 (%)

ロスカットの基準となる値で、有効比率がロスカットレベルを割り込むとお持ちの全ポジションに対し強制決済が執行されます。

【計算式】「有効評価額」÷「必要保証金額」×100(%)

■注文可能額

【計算式】

[有効評価額]－[必要保証金額]－[注文中保証金額]－[出金依頼額]

■出金可能額

その時点でのお客様の出金が可能な金額

【計算式】

「資産合計」 \geq 「有効評価額」の時：

有効評価額 - 必要保証金額 - 注文中保証金額 - 出金依頼額

「資産合計」 $<$ 「有効評価額」の時：

資産合計 - 必要保証金額 - 注文中保証金額 - 出金依頼額

■出金依頼額

受付中になっている出金指示金額。

■スポット評価

保有ポジションを現在のレートで評価した場合の為替差損益、またはその合計。

【計算式】

売ポジション：(「成立値」 - 「リアルタイム Ask レート」) \times 「Lot 数」
 \times 1,000 (通貨) \times 「円換算レート※」

買ポジション：(「リアルタイム Bid レート」 - 「成立値」) \times 「Lot 数」
 \times 1,000 (通貨) \times 「円換算レート※」

※非・対円通貨ペアのみ。

() 内の数値がプラスの場合：リアルタイム対円 Bid レート

() 内の数値がマイナスの場合：リアルタイム対円 Ask レート

【計算式】(ロシアルーブル / 円の場合)

売ポジション：(「成立値」 - 「リアルタイム Ask レート」) \times 「Lot 数」
 \times 10,000 (通貨)

買ポジション：(「リアルタイム Bid レート」 - 「成立値」) \times 「Lot 数」
 \times 10,000 (通貨)

■スワップ評価

保有ポジションごとに付与されているスワップポイント累積額、またはその合計。

【計算式】「1Lot あたりのスワップ累積額※」 \times 「Lot 数」

※非・対円通貨ペアも常に円建てで計上されます

■アラート基準額

取引時間中に有効評価額がこの金額を下回ると「アラートメール」が送信される。

【計算式】「必要保証金額」×「アラート設定値 (=200%)」

■ロスカット基準額

取引時間中に「有効評価額」がこの金額を下回るとロスカットが執行されます。

【計算式】「必要保証金額」×「ロスカットレベル (%)」

■実効レバレッジ

口座全体の実質的なレバレッジ。

【計算式 (小数点第 2 位未満は切捨)】

(未決済ポジションの「評価レート」×「Lot 数」×1,000(通貨)×「円換算レート※」の合計)÷「有効評価額」

※リアルタイム対円レートの仲値 (USD/JPY の場合、小数点第 2 位未満は切捨) を適用 ※両建の場合、買・売 Lot 数多いほうのみを採用

※Lot 数が同数の場合 買・売 の必要保証金額を比較し多い方のみ採用

【計算式 (小数点第 2 位未満は切捨)】 (ロシアルーブル / 円の場合)

(未決済ポジションの「評価レート」×「Lot 数」×10,000 (通貨))
÷「有効評価額」

「メニュー＞照会／決済＞注文中一覧」より注文中一覧画面へ遷移します。

画面上部の「変更／取消」ボタンをタップすると、注文変更・取消を行いたい注文を選択する画面へ遷移する事ができます。

1 注文変更

任意の注文を選択して注文変更を行う事ができます。

2 注文取消

任意の注文を選択して注文取消を行う事ができます。

注文中一覧画面にて任意の注文をタップすると、注文詳細画面へ遷移します。

画面上部の「注文変更」または「注文取消」ボタンをタップすると注文変更・取消を行う事が可能です。

また、画面上部の「関連ポジション」ボタンは決済注文の場合にタップすることができ、「関連ポジション」ボタンをタップすると、その注文に関連するポジション詳細画面へ遷移します。

注文中一覧画面右上にある検索ボタンをタップして検索画面へ遷移します。

ここでは対象注文の通貨ペア別の絞り込み、注文区分の絞り込み、注文の新しい・古い順の並び替えを行う事ができます

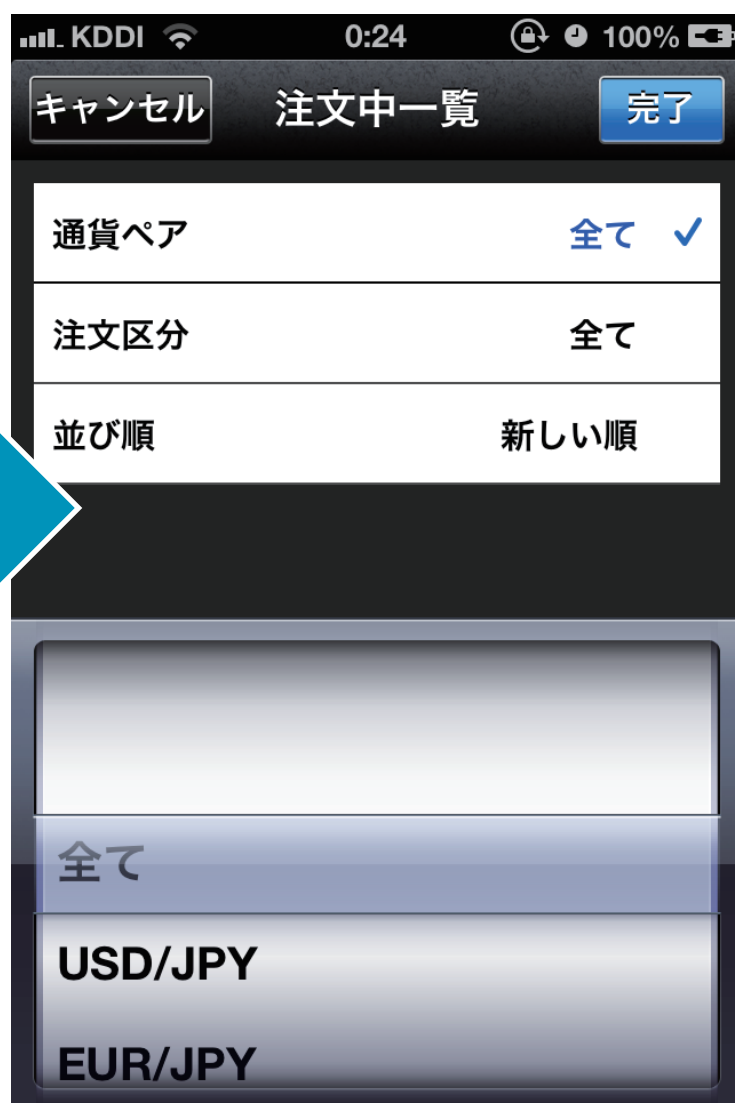

「メニュー＞履歴」より注文履歴へ遷移します。
任意の注文をタップすると注文詳細画面へ遷移する事ができます。

注文履歴画面右上にある検索ボタンをタップして検索画面へ遷移します。

ここでは対象注文の通貨ペア別の絞り込み、注文区分の絞り込み、注文日の範囲指定を行うことができます。

「メニュー＞履歴＞取引履歴」より取引履歴へ遷移します。
任意の取引履歴をタップすると取引詳細画面へ遷移する事ができます。

取引履歴画面右上にある検索ボタンをタップして検索画面へ遷移します。

ここでは対象注文の通貨ペア別の絞り込み、注文区分の絞り込み、約定日の範囲指定を行うことができます。

「メニュー＞履歴＞入出金履歴」より入出金履歴へ遷移します。任意の入出金履歴をタップすると入出金詳細画面へ遷移する事ができます。

入出金履歴画面右上にある検索ボタンをタップして検索画面へ遷移します。

ここでは区分、科目の絞り込み、依頼日の範囲指定を行う事ができます。

「メニュー＞チャート」よりチャート画面へ遷移します。
表示するチャートの通貨ペア、足種、BID/ASK の変更を行う事ができます。

ここで行う変更は Apple Watch に表示されるチャート画面にも反映されます。

また、レート軸、時間軸をタップする事でクロスラインの表示が可能です。

1 通貨ペア、足種、BID/ASK の変更

2 タップしてクロスラインの表示

※表示されたクロスラインをダブル
タップするとクロスラインを消す事が
できます。

チャート画面にて端末を横向きにする
ことで、横画面表示に切り替わります。

ーチャートー トレンドラインの描画

トレンドラインを引きたい場所を長押しして、ドラッグする事でトレンドラインの描画を行う事ができます。描画したトレンドラインはラインをタップする事でラインの移動、修正、削除が可能です。

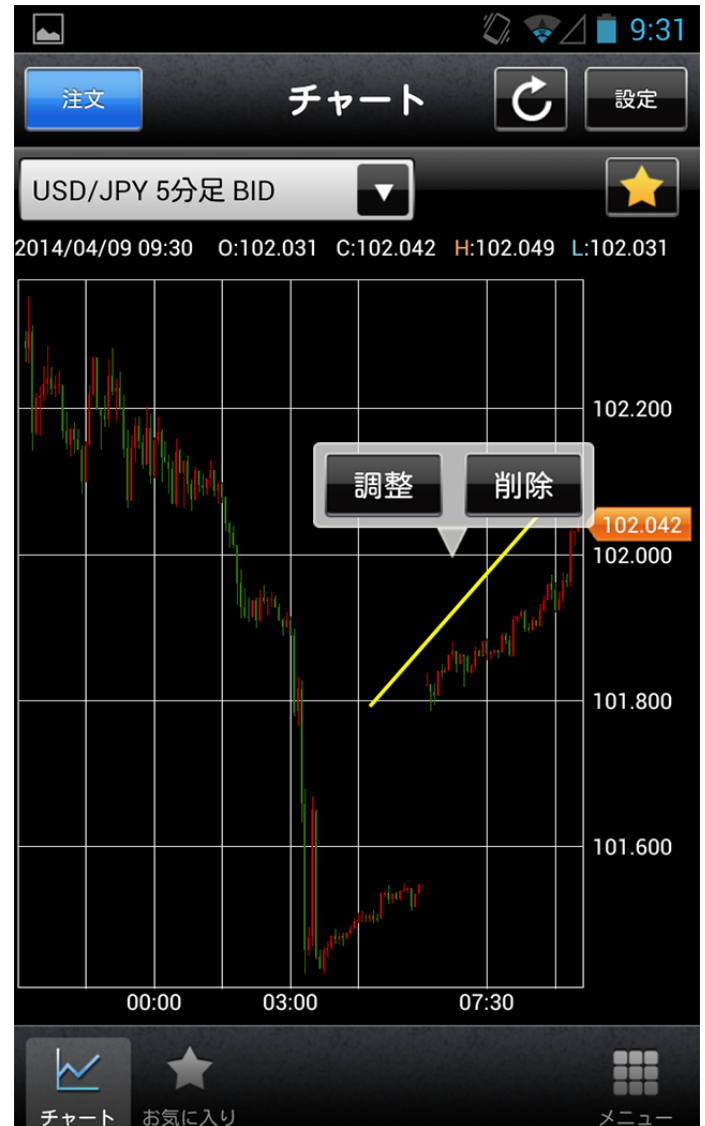

ーチャートー テクニカルチャートの表示・足タイプの切替

画面上部の「設定」ボタンをタップし、チャート内に表示するテクニカルチャートの設定と足タイプの切替を行う事ができます。

設定可能なテクニカルチャート

トレンド系

1. 単純移動平均
2. 指数平滑移動平均
3. 一目均衡表
4. ボリンジャーバンド
5. パラボリック
6. エンベロープ
7. スパンモデル
8. スーパーボリンジャー

オシレーター系

1. MACD
2. スローストキャスティクス
3. DMI
4. RSI
5. ストキャスティクス
6. RCI
7. サイコロジカルライン
8. 乖離率

※スパンモデルとスーパーボリンジャーは、エフピーネット社の登録商標です。

ーチャートー チャートからの注文

外貨NEXTneo
外貨ネクストネオ

画面上部の「注文」ボタンをタップすると、表示されている通貨ペアの新規注文、スピード注文、決済注文の発注ができます。

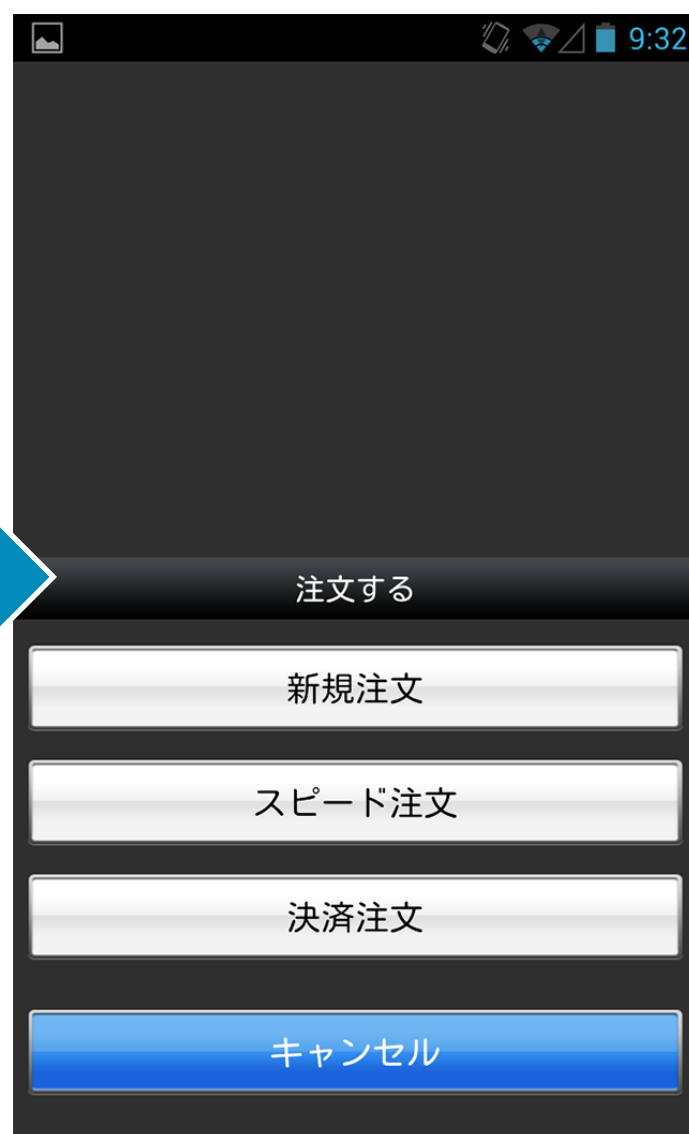

1 チャートの保存

画面上部にある「★」ボタンをタップすると現在表示しているチャートの保存画面へ遷移します。保存名を入力して保存ボタンをタップすることでお気に入りとしてチャートの保存が完了します。

2 チャートの読み込み

「メニュー＞チャート＞お気に入り」より保存したチャートのお気に入り一覧画面へ遷移します。任意のお気に入りチャートをタップする事でチャートを読み込む事が可能です。

※「通貨ペア表示・並べ替え」設定にて非表示設定を行った通貨ペアは読み込みができません。

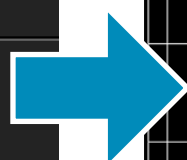

3 お気に入りの整理

表示の並び替え、お気に入りの削除をするにはお気に入り画面の上部「整理」ボタンより行う事が可能です。

- 1 タップしてお気に入りチャートの削除画面へ遷移する事ができます。
- 2 上下にドラッグしてお気に入りチャートの並び替えを行う事ができます。

「メニュー＞入出金＞OK」を選択すると、マイページのクイック入金画面が立ち上がります。

- 1 入金依頼額を入力し、入金先、金融機関を選択してください。
- 2 [確認] ボタンをタップしてください。

SIMなし 13:29 100%
Gaitame.Com Co.,Ltd.

外為どっとコム My Page

入金・振替

クイック入金 振替 出金依頼・取消 入出金／振替履歴

クイック入金依頼入力

入金依頼額
100000 円

入金先
☒ 外貨ネクストネオ (FX) ☐ 外貨ネクストバイナリー (BO)
☐ マイページ

金融機関
みずほ ▼

1

2 確認 クリア

③ [入金依頼] ボタンをタップしてください。

④ [クイック入金] ボタンをタップしてください。

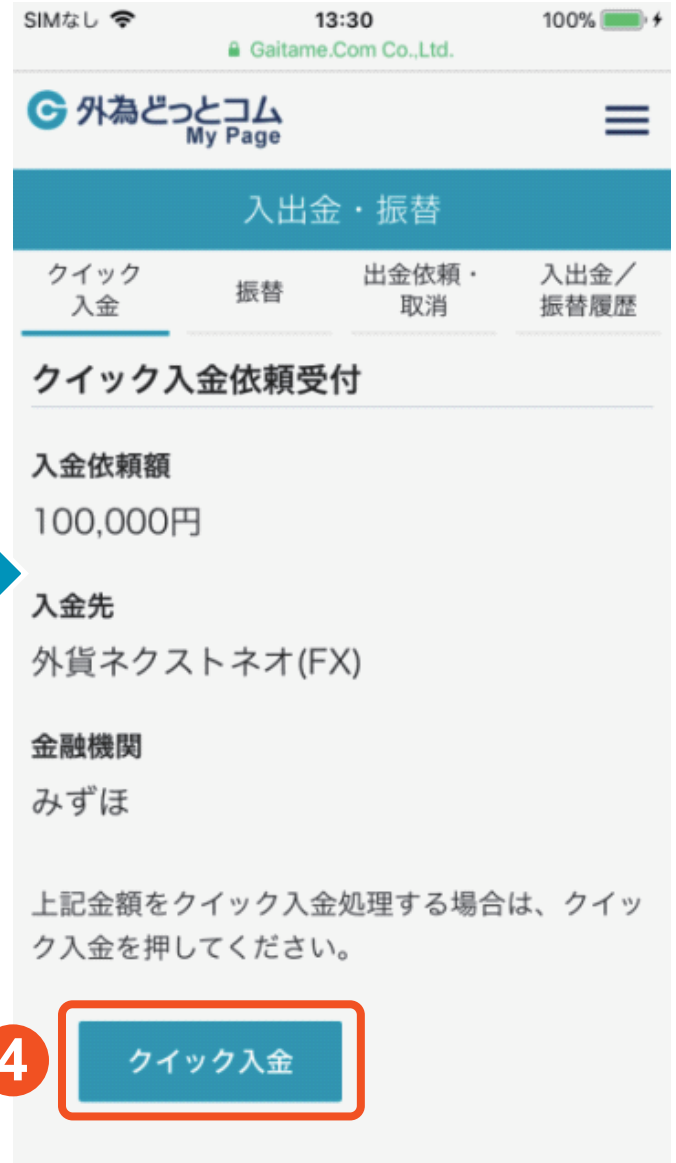

「メニュー＞入出金＞OK」を選択すると、マイページのクイック入金画面が立ち上がります。

- 1 [出金依頼・取消] をタップします。
- 2 出金元に外貨ネクストネオ (FX) を選択し、出金金額を入力し、[確認] ボタンをタップします。

入出金・振替

クイック入金

取引口座振替1

出金依頼・取消

入出金／振替履歴

マイページまたは各取引口座（外貨ネクストネオ（FX）・外貨ネクストバイナリー（BO））から金融機関へ出金を行います。

取引口座から出金した場合、マイページへの振替が即時に完了しマイページにて出金依頼中の状態となります。

[詳しくはこちら](#)

出金依頼

出金元		出金可能額
<input checked="" type="radio"/>	外貨ネクストネオ(FX)	100,000
<input type="radio"/>	外貨ネクストバイナリー(BO)	-
<input type="radio"/>	マイページ残高(未使用金)	0

出金依頼額

円

[出金予定日一覧](#)

確認

- 3 確認画面が表示されますので、内容に問題なければ[出金依頼] ボタンをタップすると、依頼が完了します。

入出金・振替

クイック 入金	取引口座 振替	出金依頼・ 取消	入出金/ 振替履歴
------------	------------	-------------	--------------

出金依頼確認 *振替は即時処理されます。

外貨ネクストネオ(FX)残高
90,000円

出金後有効比率
-

出金依頼額
10,000円

登録金融機関
三菱UFJ 知多

[出金予定日一覧](#)

3

出金依頼

戻る

●ご注意ください

*出金依頼を取り消された場合、出金元ではなくマイページに出金依頼額が反映されます。

*出金のご依頼を2件以上同時にお出しいただくことはできません。

「メニュー＞HOME」からHOME画面へ遷移することができます。HOME画面では上部画面にレート、またはチャート、下部画面に最新のニュースを表示する事ができます。

HOME

設定

USD/JPY		EUR/JPY	
BID	ASK	BID	ASK
SWAP	SWAP	SWAP	SWAP
107.68 ⁷	107.69 ⁰	120.86 ⁵	120.87 ²
H 108.160 L 107.577 C -0.244		H 121.478 L 120.728 C -0.385	

EUR/USD		AUD/JPY	
BID	ASK	BID	ASK
SWAP	SWAP	SWAP	SWAP
1.1223 ⁵	1.1223 ⁹	74.25 ⁸	74.26 ⁴
H 1.12406 L 1.12156 C -0.00102		H 74.698 L 74.112 C -0.272	

ニュース速報

一覧

切替

- 07/01 15:12
【発言】【要人発言】独外相「EU復興基金案の7月合意…」
- 07/01 15:06
【市場概況】東京外国為替市場概況・15時 ドル円、じ…
- 07/01 15:04
【指標結果】【指標】5月独小売売上高指数（前月比）+1…
- 07/01 15:03
【通常市況】1日の日経平均株価 166.41円安の22121…
- 07/01 15:01
【発言】【要人発言】ECB副総裁「回復スピードが二極…
- 07/01 14:57
【指標結果】【指標】6月英ネーションワイド住宅価格…
- 07/01 14:53
【市場概況】ポンド円リアルタイムオーダー=134.00…
- 07/01 14:48
【市場概況】豪ドル円リアルタイムオーダー=73.00円…
- 07/01 14:46
【指標予定】【指標発表予定】15:00 6月英ネーショ…
- 07/01 14:46

HOME

メニュー

HOME

設定

USD/JPY 5分足 BID

▼

2020/07/01 15:15 O:107.652 C:107.689 H:107.689 L:107.647

09:00 10:30

ニュース速報

一覧

切替

HOME

メニュー

画面上部の「設定」ボタンよりレート表示の設定を行う事ができます。HOME 画面では 4 つのレートを表示する事ができ、HOME 画面に表示する 4 通貨ペアの表示のオンオフ、レートの並び順を変更する事が可能です。

タップ

HOME

USD/JPY		EUR/JPY	
BID	ASK	BID	ASK
107.68 ⁷	107.69 ⁰	120.86 ⁵	120.87 ²
H 108.160 L 107.577 C -0.244 H 121.478 L 120.728 C -0.385			

EUR/USD		AUD/JPY	
BID	ASK	BID	ASK
1.1223 ⁵	1.1223 ⁹	74.25 ⁸	74.26 ⁴
H 1.12406 L 1.12156 C -0.00102 H 74.698 L 74.112 C -0.272			

ニュース速報

07/01 15:12
【発言】【要人発言】独外相「EU復興基金案の7月合意…」

07/01 15:06
【市場概況】東京外国為替市場概況・15時 ドル円、じ…

07/01 15:04
【指標結果】【指標】5月独小売売上高指数（前月比）+1…

07/01 15:03
【通常市況】1日の日経平均株価 166.41円安の22121…

07/01 15:01
【発言】【要人発言】ECB副総裁「回復スピードが二極…」

07/01 14:57
【指標結果】【指標】6月英ネーションワイド住宅価格…

07/01 14:53
【市場概況】ポンド円リアルタイムオーダー=134.00…

07/01 14:48
【市場概況】豪ドル円リアルタイムオーダー=73.00円…

07/01 14:46
【指標予定】【指標発表予定】15:00 6月英ネーショ…

07/01 14:46

HOME

HOME設定

画面上部に表示する項目を設定

レート ✓

チャート

HOME画面に表示する4通貨ペアを設定

- 1 対象通貨ペアの表示、非表示を切り替える事ができます。
- 2 アイコンを上下にドラッグしてレートの表示順の並び替えを行う事ができます。

- 1 対象通貨ペアの表示、非表示を切り替える事ができます。
- 2 アイコンを上下にドラッグしてレートの表示順の並び替えを行う事ができます。

— HOME — チャートの表示

画面上部の「設定」ボタンよりチャート表示の設定を行う事ができます。HOME 画面に表示したチャートでは、トレンド系テクニカルも表示する事が可能です。

戻る HOME設定

画面上部に表示する項目を設定

レート

チャート ✓

HOME画面チャートに表示するテクニカル

テクニカル設定 >

画面下部表示されている任意のニュースをタップすると、ニュースの詳細画面へ遷移します。また、ニュース表示エリアでは3つのニュースを切り替えて表示する事が可能です。

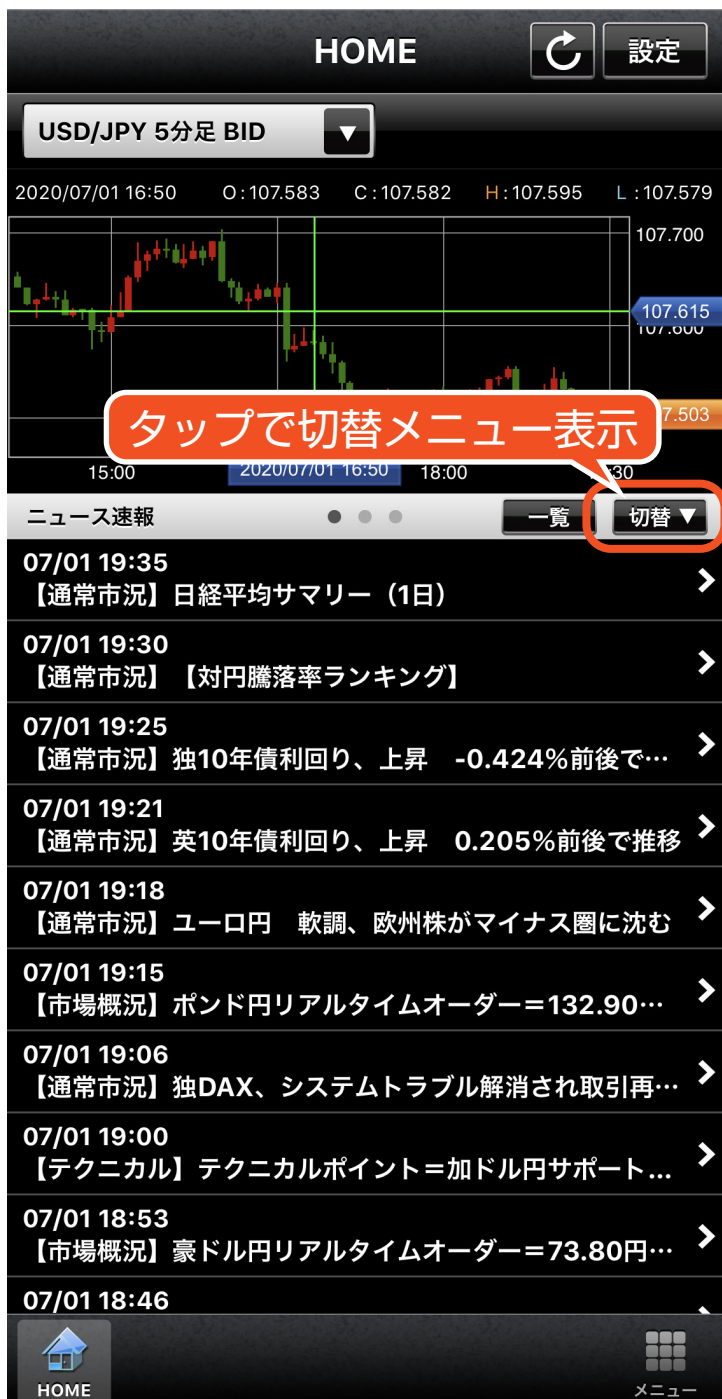

「メニュー＞お知らせ」からお知らせ画面へ遷移することができます。お知らせ画面では上部画面に会員様全員に対するお知らせ、下部画面にお客様に対するお知らせが表示されます。任意のお知らせをタップするとお知らせ詳細画面へ遷移します。

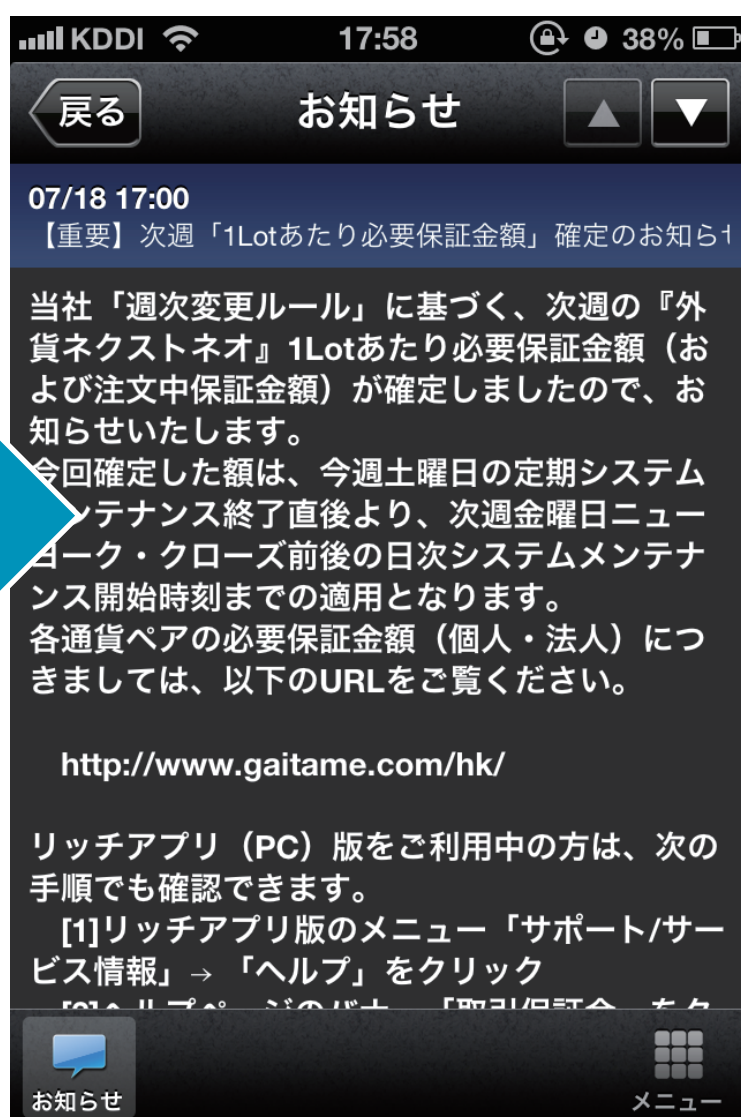
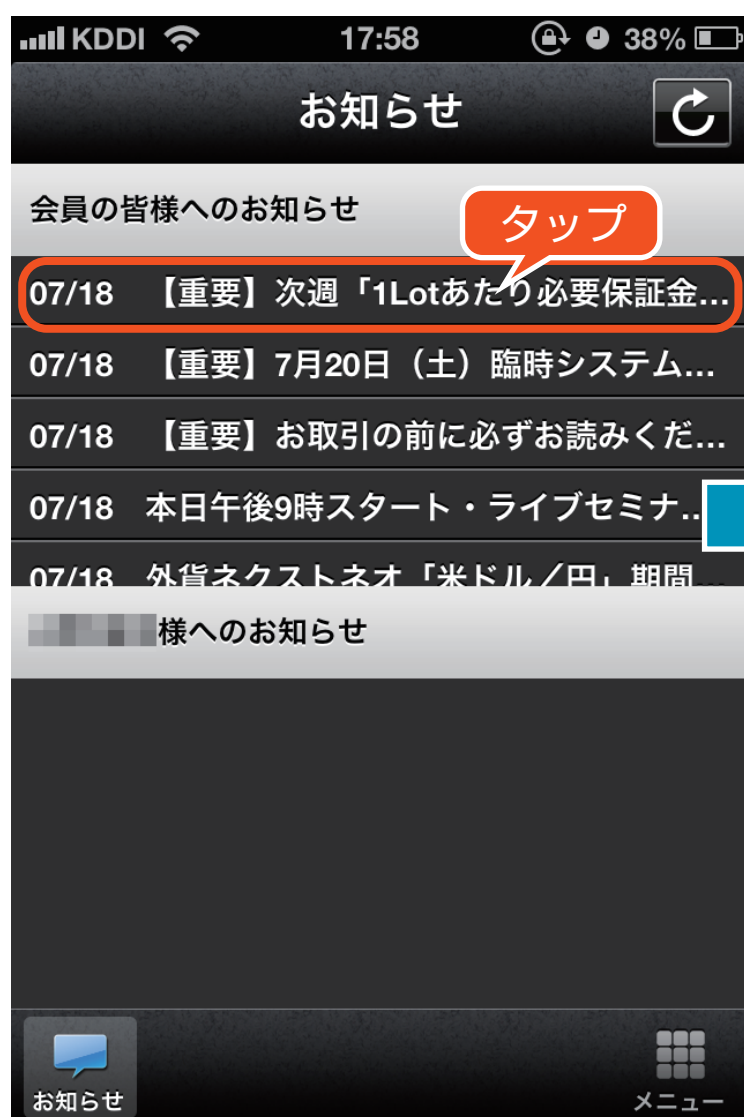

「メニュー＞ニュース」からニュース画面へ遷移することができ、任意のニュースをタップし、詳細画面を表示します。また、ニュースは「ニュース速報」「フィスコライブ」「ロイター」の3つを閲覧することができます。

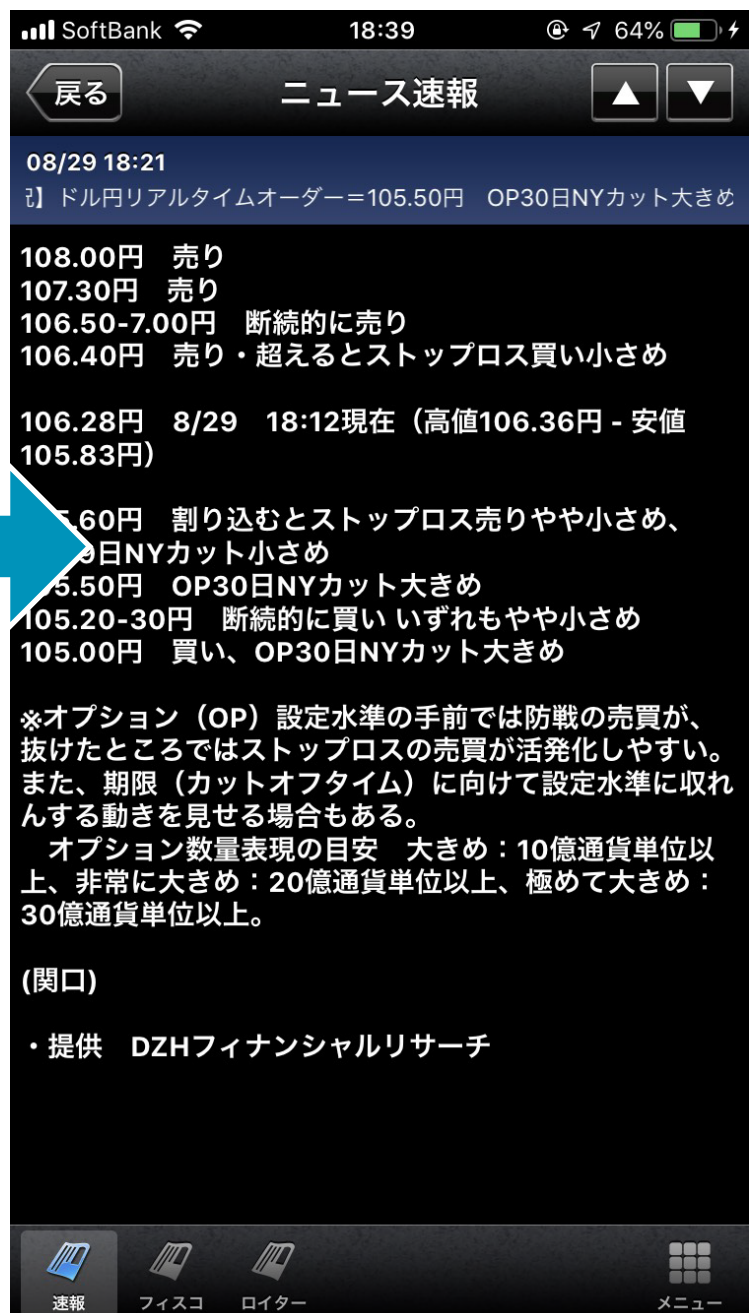
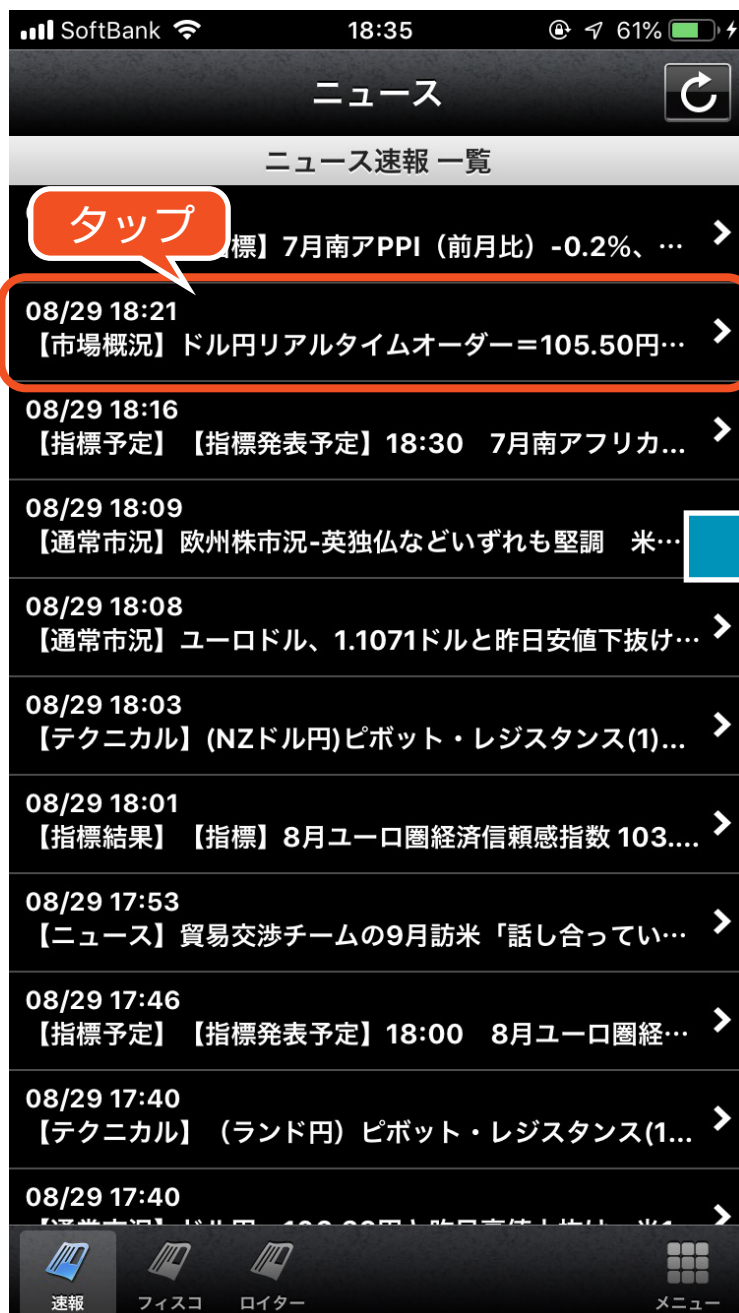

「メニュー＞経済指標」から週間予測カレンダーへ遷移することができます。その週に発表予定の主要経済指標を一覧でき、各経済指標の前回の結果と今回の予想値、そして今回の発表結果の3項目をそれぞれ確認する事ができます。

週間予測カレンダー	
◀	07/08 (月) 07/09 (火) 07/10 (水) 07/11 (木) 07/12 (金) ▶
🇩🇪 07/08 (月) 19:00 ! 5月鉱工業生産 [前月比]	
前回(修正値)	+1.8%
予想	-0.5%
結果	--
🇨🇦 07/08 (月) 21:30 5月住宅建設許可 [前月比]	
前回(修正値)	+10.5%
予想	-5.0%
結果	--
🇺🇸 07/08 (月) 28:00 5月消費者信用残高	
前回(修正値)	+110.58億USD
予想	+130.00億USD
結果	--
📅 予測カレンダー	💰 政策金利
📱 メニュー	

! マークがついている指標は特に重要とされる指標となります。

「メニュー＞経済指標＞政策金利」から政策金利へ遷移することができます。

各国の政策金利、発表日を確認する事ができます。

政策金利		
国名	政策金利	発表日
 日本	0.00%～0.10%	2010/10/05
 米国	0.00%～0.25%	2008/12/16
 欧州	0.05%	2014/09/04
 英国	0.50%	2009/03/05
 カナダ	0.75%	2015/01/21
 豪州	2.25%	2015/02/03
 NZ	3.50%	2014/07/24
 スイス	-1.25%～-0.25%	2015/01/15
 香港	0.50%	2008/12/17
 南アフリカ	5.75%	2014/07/17
 中国	5.35%	2015/3/1
 トルコ	7.50%	2015/02/24
 ノルウェー	1.25%	2014/12/11

予測カレンダー 政策金利 メニュー

任意の「レート」ボタンをタップすると確認画面なしで注文することができます。右上の「設定」ボタンからは、執行条件の切り替えが可能です。

また、決済注文同時発注を有効にすることで、決済注文を同時に発注することが可能です。

※「スピード注文設定」はスピード注文のみの設定となります。「注文設定」(「メニュー」>「設定」>「注文設定」)とは別になりますのでご注意ください。

「チャート表示」をタップするとチャートを表示できます。
「通常」をタップするとチャートが非表示となります。

※右上の「設定」ボタンからチャートのテクニカル表示の設定が可能です。

「設定」>「チャート下部縦表示設定」からチャート画面の下に「ティック」チャートか、「Lot 数・平均レート」を表示させることができます。

戻る スピード注文設定

注文初期値設定

通貨ペア USD/JPY >

数量単位 ×1 ×10

両建 ☐

注文方式 マーケット >

注文同時発注(指値) ☒

決済注文同時発注(ストップ) ☒

決済注文同時発注(トレール) ☐

チャート下部縦表示設定

表示なし ティック **Lot数・平均レート**

テクニカル表示

トレンド系 ☐ オシレーター系 ☒

選択 選択

テクニカル設定 >

「ー」「+」 ボタンで表示・非表示を切り替えることができます。

「ティック」チャート表示

「Lot 数・平均レート」表示

スピード注文の「全決済」「一括売決済」「一括買決済」ボタンをタップすると選択されたの通貨ペアの全決済・一括買決済・一括売決済を確認画面なしで行います。

〔スピード注文の全決済〕

全決済：選択された通貨ペアの売買両方のポジションを成行で確認画面を表示せずに全決済します。

一括売決済：選択された通貨ペアの売ポジションを成行で確認画面を表示せずに全決済します。

一括買決済：選択された通貨ペアの買ポジションを成行で確認画面を表示せずに全決済します。

※お客様が全決済を実行されますと、成行注文として選択された通貨ペアのポジションが決済されます。また、対象ポジションに関する発注中の決済注文はすべて取消しされます。

※一度に決済注文が発注できるポジション件数は 500 件までとなります。

※成行注文の場合、一注文あたりの発注上限は、全通貨ペア共通で 5,000Lot となっております。

画面右上の「一括決済 ON/OFF」ボタンより、全決済・一括決済の ON/OFF を切り替えられます。

スマートフォンを横にすると横画面表示に切り替わります。一括決済をオンにしている場合は、一括決済画面が左側に表示されます。

「設定」>「アプリロック」からスマートフォン端末に応じた「生体認証」を設定することができます。「生体認証」をONにした場合、アプリ起動時にスマートフォン端末に応じた「生体認証」が求められます。

ー 設定 ー

通知メール設定

「設定」>「通知メール設定」から注文の受付や約定など、各種メール通知の受信設定が可能です。また、画面内のリンクよりメールアドレスの設定が可能です。

ー 共通設定 ー

全チャネル共通設定

外貨NEXTneo
外貨ネクストネオ

「メニュー > 共通設定」から全チャネル共通設定へ遷移することができ、各取引ツールで共通の設定を行うことが可能です。

ロスカット設定(*1)

ロスカットレベル

100%

決済オプション設定(*2)

反対売買時の決済順序

約定日時の古い順

反対売買時のオプション

無効

一括決済時の部分約定

有効

既定値に戻す

(*1) ロスカット設定の値にかかわらず、**毎営業日の取引終了時刻の1時間前より有効比率が100%を下回った時点でロスカットを執行します。**
ロスカット設定の詳細については[こちら](#)をご参照ください。

(*2) 決済オプション設定の詳細については[こちら](#)をご参照ください。

決定

キャンセル

■ ロスカット設定

ロスカットレベル

ロスカットが執行される有効比率の値です。

ただし、毎営業日の取引時間終了時刻の直前 1 時間以内に限り、「ロスカット設定」の設定値にかかわらず有効比率が 100%を下回った際にロスカットを執行します。

注文中の新規注文またはポジションが残存するときは、ロスカットレベルを現設定値より上回った値に変更することはできません。

■ 決済オプション設定

反対売買時の決済順序

対象ポジションを指定しない決済注文において、決済対象とするポジションの優先順位を選択できます。

反対売買時のオプション

対象ポジションを指定しない決済注文において、決済対象とするポジションに未約定の決済注文が存在する場合、決済の優先順位を後回しにすることができます。

一括決済時の部分約定

本設定を有効にすると、全決済および一括決済注文において、一度に発注できる Lot 数上限 5,000Lot を上回る決済注文を発注した場合であっても、上限まで部分決済を発注できます。

■ レート画面

Apple Watch の「メニュー＞レート」より各通貨ペアのレート一覧を確認できます。

ここでの通貨ペアの表示や並び順は、外貨ネクストネオ スマートフォン版の「メニュー＞設定＞通貨ペア表示・並び替え」の設定を読み込み、反映しています。

■ チャート画面

Apple Watch の「メニュー＞チャート」よりチャートを確認できます。

ここでの通貨ペアの表示や並び順は、外貨ネクストネオ スマートフォン版の「メニュー＞チャート」の設定を読み込み、反映しています。

■ 週間予測カレンダー

Apple Watch の「メニュー＞週間予測カレンダー」より当日の経済指標を確認できます。

外貨ネクストネオ スマートフォン版の「メニュー＞経済指標」の週間予測カレンダーを読み込み、反映しています。

 マークがついている指標は特に重要とされる指標になります。

自動更新の設定は、5 秒、10 秒、30 秒、60 秒から選択する事ができ、「メニュー > 設定 > 自動更新設定 (Apple Watch)」より設定を行う事ができます。
ここで行う設定は、レート、チャートの更新頻度として反映されます。

※チャートのローソク足については、30 秒または 60 秒ごとの更新となります。

※iOS8.1 以下、iPhone4S 以下の端末では、Apple Watch 更新設定メニューは表示されません。

